

Arabia Saudí

Rascacielos y desiertos

Salida única 05 de diciembre



Espiritualidad islámica en las mezquitas de Medina; prodigios de la ingeniería moderna en Riad, el desierto y los beduinos en el norte, y los restos arqueológicos de Hegra. Todos los contenidos que el visitante espera encontrar en Arabia en una ruta con un kilometraje limitado, que no olvida incorporar la gastronomía y los encuentros con los locales (uno de los mayores atractivos de un país abierto al turismo en el 2019).



Lo más destacado

Desierto de Hismah

El Desierto de Hismah cruza la frontera saudí para convertirse en el popular Wadi Rum jordano. El mismo paisaje con solo un 10% de visitantes.

Tesoros de Al Ula

La antigua ciudad nabatea de Hegra se combina con enclaves únicos como Jabal Ikmah, Al Ula "Old town" y el vanguardista auditorio de Maraya, todo ello enmarcado en un espectacular paisaje desértico.

Ciudades de Arabia

Desde la modernidad de Riad hasta la espiritualidad de Medina, pasando por la histórica Jeddah, descubrimos tres ciudades clave en la historia de Arabia Saudí.



Fechas salida

▸ 2025 Diciembre 5

Grupo Mínimo

 8 viajeros

Itinerario

DÍA	ruta	COMIDAS	ALOJAMIENTOS
1	Vuelo ciudad de origen - Jeddah	-	Hotel
2	Jeddah (visitas)	D	Hotel
3	Tren Jeddah - Medina. Mezquitas de Medina	D - A	Hotel
4	Medina - Al Ula. Al Ula Old Town y Harra view point	D - C	Hotel
5	Al Ula. Arqueología en Hegra	D - C	Hotel
6	Al Ula. Djebel Ikma y Oasis de Dedan - Heritage Trail	D - A - C	Hotel
7	Al Ula - Wadi Dissah - Desierto de Hismah	D - A - C	Desert Camp
8	Desierto de Bajda y Hismah Mts. en 4x4 - Vuelo a Riyadh	D - A	Hotel
9	Riyadh (visitas) - Vuelo de regreso	D	Noche a bordo
10	Llegada a ciudad de origen	D	-
COMIDAS: Desayuno D Almuerzo A Cena C			

Precio del viaje

Por persona	Precio 4 primeras plazas	Precio base
En base a grupo de 12 a 16 personas	3.750,00 €	3.850,00 €
En base a grupo de 8 a 11 personas	3.890,00 €	3.990,00 €
tasas aéreas (aprox.)	340,00 €	340,00 €

Suplementos y tasas por persona	Precio base
Suplemento Hab. Individual	680,00 €
Visado y tramitación (Opcional)	120,00 €

Notas salidas y precios

Vuelos previstos con la compañía Ethiad Airways desde Barcelona y Madrid (ver apartado transporte), plazas limitadas. Los vuelos utilizados en nuestros grupos están basados en tarifas de grupo, que ofrecen unas condiciones ventajosas en cuanto a precio y fecha de emisión. Pero estas tarifas tienen también limitaciones, especialmente en lo relativo a la posibilidad de realizar el check-in on line, la reserva previa de asientos, que o bien no están permitidos, o solo son posibles con una antelación de 24 h., los cambios de horario, fecha o destino, y las cancelaciones.

Servicios incluidos

- Vuelos Barcelona o Madrid - Jeddah y Riad - Barcelona o Madrid, y vuelo doméstico Tabuk - Riad
- Alojamientos y comidas indicados en la tabla del itinerario y en el apartado “Alojamientos”
- Guia coordinador de habla hispana y guias locales en inglés
- Traslados por carretera en autobús privado.4x4 en Wadi Dissah y en el desierto de Bajda
- Visitas y excursiones indicadas en el itinerario como incluidas. Entradas a los lugares que se visitan
- Seguro de asistencia en viaje; [ver condiciones de la póliza](#). Opcionalmente pueden ampliarse las coberturas de gastos de anulación; consulta
- Impuestos e IVA, en caso de ser aplicables



Servicios NO incluidos

- Visitas y excursiones no mencionadas como incluidas en el itinerario
- Bebidas y comidas no indicadas como incluidas
- Propinas y extras personales

Itinerario detallado

Rascacielos y desiertos



10 días

DÍA

1

Comidas

-

Vuelo ciudad de origen - Jeddah

Presentación en el aeropuerto y embarque en vuelo a Jeddah, vía un punto intermedio. Llegada, traslado al hotel y alojamiento.

Tradicionalmente Jeddah ha sido la ciudad más abierta del país, el lugar por el que han entrado las influencias comerciales y artísticas exteriores. En la actualidad, Jeddah es el bullicioso centro cosmopolita de Arabia Saudí, sede de hoteles relucientes y grandes eventos.

DÍA

2

Comidas

Desayuno

Jeddah (visitas)

Desayuno y salida para explorar Jeddah. Nuestra primera parada será el Paseo Marítimo, la popular "Corniche" frente al Mar Rojo, para continuar hacia el Museo Tayebat, un lugar interesante tanto por su arquitectura tradicional hiyazí como por la posibilidad de conocer la fascinante historia de esta ciudad a través de las exposiciones que alberga. Tras nuestra visita nos acercaremos a la Mezquita Flotante que, construida sobre el mar, es uno de los edificios emblemáticos de la ciudad. Almuerzo libre.

Por la tarde recorreremos de Al Balad, el barrio antiguo de Yeda, con sus edificios históricos. Aquí se proveían de víveres los antiguos peregrinos en su camino a la Meca. Finalizaremos el día visitando la Fuente del rey Fahd, una vista impresionante al anochecer, cuando se ilumina y el chorro de agua alcanza una altura de 260 m (récord Guinness). Alojamiento en Jeddah.



Al Balad - Jeddah Foto: Xavi Mazcaray



Mezquitas Medina Foto: Xavi Mazcaray

DÍA

3

Comidas
Desayuno
Almuerzo

Tren Jeddah - Medina. Mezquitas de Medina

Desayuno. Hoy viajaremos de Jeddah a Medina en el modernísimo tren bala. Llegada al mediodía a la estación de Medina, desde donde iremos a una casa particular para disfrutar de la cocina tradicional saudí, acompañando a una familia local.

Por la tarde visitaremos la estación de tren del Hejaz Railway, uno de los vestigios de la legendaria línea férrea que unía Damasco con Medina y la Meca, y que fue destruida por el también legendario Lawrence de Arabia. En el edificio se encuentra el museo que nos explica su apasionante historia.

Medina es un magnífico lugar donde captar la espiritualidad musulmana (ya que no podemos visitar La Meca). Por la tarde pasearemos alrededor de las mezquitas de Qiba y la Holy Mosque, dos edificios históricos que se consideran sagrados. Al ponerse el sol, con la llamada a la oración, la plaza de la Gran Mezquita es un hervidero de feligreses que se dirigen a rezar, una auténtica inmersión en el islam saudí

Tren Yeda-Medina salida 10.50 / Llegada 12.44 h (previsto)

DÍA

4

Comidas
Desayuno
Cena

Medina - Al Ula. Al Ula Old Town y Harra view point

Desayuno y salida hacia Al Ula. La actual ciudad de AlUla fue en la antigüedad el Oasis de Dedan, una importante ciudad-estado de la tribu Lihyan. Después del almuerzo (libre), saldremos para pasear por Al Ula "Old Town". Esta parte restaurada de la ciudad nos permitirá recorrer sus callejuelas estrechas, flanqueadas por casas de adobe, y conocer cómo era la vida en este enclave hasta mediados del siglo pasado. Caminaremos entre antiguas tiendas, plazas y miradores antes de dirigirnos al Harra View Point, desde donde podremos contemplar el atardecer sobre las formaciones rocosas que rodean el oasis, con el valle iluminado por los últimos rayos del sol. Cena y alojamiento en el resort de Al Ula.

Medina – AlUla: 331 km / 3,5 h



Al Ula Old Town

Foto: Xavi Mazcaray



Al Ula - Hegra 24

DÍA

5

Comidas
Desayuno
Cena

Al Ula. Arqueología en Hegra

Desayuno. Por la mañana visitaremos el sitio arqueológico de Hegra/Madain Saleh, posiblemente la principal atracción turística del país y el primer lugar de Arabia Saudí. Situado en pleno desierto, Hegra fue uno de los enclaves más importantes del reino nabateo fuera de Petra. Aquí encontraremos un conjunto de necrópolis con fachadas monumentalmente talladas en la roca arenisca, que nos hablan del esplendor y la riqueza de la ciudad en el siglo I d.C. A lo largo de la visita, podremos admirar tumbas aisladas como la imponente Qasr Al Farid, complejos funerarios, salas de banquetes excavadas en la piedra y restos arqueológicos dispersos en un área de 13 km, todo ello rodeado por un paisaje de formaciones rocosas que parecen esculpidas por el viento y el tiempo.

Por la tarde nos dirigiremos al Elephant Rock, una gigantesca roca natural erosionada que, vista de perfil, recuerda la silueta de un elefante con su trompa tocando el suelo. Es uno de los iconos paisajísticos de Al Ula y un lugar perfecto para relajarnos y contemplar cómo la luz del atardecer tiñe de tonos dorados y rojizos la piedra, creando un ambiente mágico en medio del desierto.

Cena y noche en el alojamiento de Al Ula.

Nota: Tour de Hegra:

Esta visita se efectúa en el autobús del sitio arqueológico, guiada por locales de habla inglesa y compartida con otros visitantes. A lo largo de unas 3 horas se recorre el lugar, deteniéndose en los puntos más destacados (Qasr Al Farid, banquet halls, entre otros).

DÍA

6

Comidas
Desayuno
Almuerzo
Cena

Al Ula. Djebel Ikma y Oasis de Dedan - Heritage Trail

Desayuno y salida para visitar los restos de esta civilización que se extienden alrededor del Djebel Ikma; aquí se encuentran las célebres inscripciones en piedra (descritas como la gran biblioteca al aire libre de la antigüedad), las excavaciones de AlKraibah y las tumbas de los leones, situadas a unos 50 metros por encima del lecho del Wadi en el que se encontraba el antiguo oasis.

Tras finalizar la visita nos dirigiremos al cercano Maraya, un sorprendente edificio de espejos emplazado en medio del desértico Cañón de Ashar. Lo más parecido a un espejismo que hemos visto en mucho tiempo. Los 9.740 paneles de espejo que recubren la construcción reflejan el espectacular paisaje desértico de los alrededores y crean en el visitante una absoluta sensación de irrealidad.

Más tarde conoceremos un proyecto de turismo comunitario establecido en una granja local donde disfrutaremos de una comida casera a base de productos cultivados en sus huertos.

Por la tarde caminaremos por el Heritage Trail, un antiguo camino restaurado de tres km. que discurre a través del oasis de Dedan, entre palmeras y antiguos edificios de barro. Regresamos a nuestro alojamiento en Al Ula para cenar y pasar la noche.



Biblioteca al aire libre de Djebel Ikma

Foto: Xavi Mazcaray



Wadi Dissah

Foto: Xavi Mazcaray

DÍA

7

Comidas

Desayuno

Almuerzo

Cena

Al Ula - Wadi Dissah - Desierto de Hismah

Desayuno y salida por carretera hacia el espectacular Wadi Dissah. El trayecto nos llevará por paisajes desérticos que poco a poco se transforman en un entorno montañoso, preludio de lo que nos espera. A nuestra llegada, nos estarán esperando los vehículos 4x4 y nuestro equipo local, que habrá preparado para nosotros una comida tradicional para disfrutar en este entorno único. Comenzaremos la exploración del cañón, adentrándonos durante unas dos horas por sus tramos más escénicos. Avanzaremos entre paredes de arenisca que se elevan de forma vertical, estrechándose y abriéndose en tramos donde la luz crea contrastes espectaculares. El sonido del agua y el verdor de las palmeras nos recordarán que aquí la vida se abre paso incluso en pleno corazón del desierto.

Finalizada la actividad volvemos a nuestro autobús para dirigirnos al desierto de Hisma. A nuestra llegada montaremos de nuevo en 4x4, que nos llevarán a través de las dunas hasta nuestro campamento en pleno desierto, donde pasaremos la noche bajo un cielo estrellado difícil de olvidar. Cena y alojamiento en el campamento.

Llegada a Tabuk y traslado al hotel para alojamiento.

Trayecto AlUla – Wadi Dissah: 265 km / 3,5 h

Trayecto Wadi Dissah - Tabuk: 214 km / 2,5 h

Wadi Dissah es un cañón de 15 kilómetros que atraviesa el Jebel Qaraqir, un macizo de arenisca con impresionantes pináculos de roca y paredes verticales. Un curso de agua discurre por la parte occidental del cañón creando un sorprendente paisaje verde de palmeras y hierba que llegan a alcanzar los tres m. de altura

DÍA

8

Comidas
Desayuno
Almuerzo

Desierto de Bajda y Hismah Mts. en 4x4 - Vuelo a Riyadh

Tras el desayuno, tomaremos los vehículos 4x4 para dedicar la jornada a recorrer algunos de los parajes más impresionantes de esta región: las inscripciones nabateas y tamúdicas en la roca de Ship Rock, el imponente Gran Arco de piedra, la caminata por las dunas y rocas de arena del cañón de Jubb y otros rincones que iremos descubriendo durante el recorrido. En mitad de la jornada nos detendremos en un paraje tranquilo para disfrutar de un almuerzo tipo pícnic, preparado por nuestro equipo local, rodeados por el silencio y las vistas únicas del desierto.

Por la tarde, salida hacia el aeropuerto de Tabuk para tomar el vuelo interno a Riyadh. Llegada a Riyadh y traslado al alojamiento.

En el noroeste de la península arábiga se extiende el desierto de Bajda / Hismah, que forma la parte sur del popular Wadi Rum jordano. Las escénicas formaciones rocosas y la arena rojiza recuerdan a su vecino del norte, pero aquí la cantidad de visitantes es mínima, lo que nos permitirá disfrutar del silencio y la inmensidad de este entorno casi virgen.



Archivo Tuareg

Foto: Tabuk - Hismah Mts



Archivo_Tuareg

Foto: Riad - KADF

DÍA

9

Comidas
Desayuno

Riyadh (visitas) - Vuelo de regreso

Desayuno. Hoy dedicaremos la jornada a conocer algunos de los lugares más emblemáticos y contrastados de Riad, combinando arquitectura contemporánea y patrimonio histórico. Comenzaremos en el King Abdullah Financial District (KAJD), un nuevo distrito de rascacielos que se ha convertido en el centro financiero de la ciudad. Aquí visitaremos su joya arquitectónica, la "Grand Mosque", ganadora del Premio Internacional de Arquitectura 2020 en la categoría de edificios religiosos, con un diseño que se inspira en las formas cristalinas de la rosa del desierto.

Continuaremos hacia Diriyah, cuna del primer estado saudí y cruce histórico de rutas de peregrinos y comerciantes. Pasearemos por el distrito histórico de Turaif, declarado Patrimonio de la Humanidad por la UNESCO, con sus bien conservadas construcciones de adobe que muestran el estilo arquitectónico Najdi. Después nos trasladaremos a Al Bujairi, un agradable paseo peatonal rodeado de vegetación, lagos y miradores, donde podremos disfrutar de la gastronomía tradicional en alguno de sus restaurantes o probar especialidades locales en los puestos de comida del parque.

Para terminar el día, subiremos al Skybridge del Kingdom Tower, una pasarela acristalada suspendida a gran altura que ofrece vistas panorámicas de Riad, desde donde obtendremos una perspectiva única de la ciudad.

Tras la visita, traslado al aeropuerto para tomar el vuelo de regreso.

DÍA

10

Comidas
Desayuno

Llegada a ciudad de origen

Llegada a ciudad de origen y fin de nuestros servicios.

Notas itinerario

El guía local se reserva la facultad de adaptar las distintas etapas a la composición del grupo y las circunstancias topográficas y climáticas del momento; el guía es el experto y quien conoce el terreno por el que discurre la ruta y, por tanto, quien decide lo mejor para el grupo según la coyuntura.

Alojamientos previstos o similares

Hoteles de categoría 4* en las ciudades.

En Al Ula nos alojaremos en el [AlUla Sahari resort](#), calificado como 3*. Ubicado fuera de la ciudad, en un aislado y espectacular paraje a pocos km de la popular Elephant Rock, el resort dispone de piscina y áreas comunes de entretenimiento, y es una buena base para visitar el área arqueológica de Madain Saleh.

En el Desierto de Hismah, nos alojaremos en un cómodo campamento del desierto, una base perfecta para explorar el lugar.

LOCALIDAD	HOTEL
Yeda	Jeddah Hyatt House Hotel
Medina	Radisson Hotel Madinah
Al Ula	Sahary AlUla Resort
Desierto de Hismah	Desert camp
Riyad	Gardino Hotel

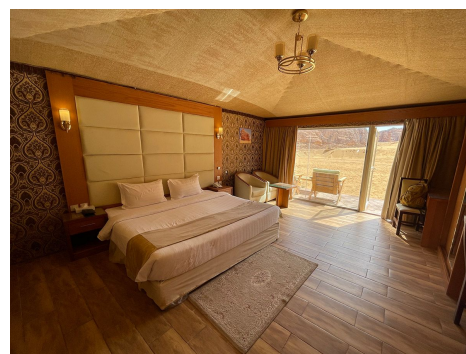

Habitación en Al Ula Sahary Resort

Foto: Xavi Mazcaray

Habitación compartida

Los precios publicados corresponden al alojamiento en habitaciones dobles. Puede disponerse de una habitación individual mediante el pago de un suplemento. En caso de viajar solo y desear compartir habitación con otra/s persona/s, puede solicitarse la reserva como “habitación a compartir”.

Habitación triple: Pocos hoteles disponen de habitaciones triples. Suelen facilitar una doble a la que se añade una cama suplementaria, quedando limitados el espacio libre y el confort. Conviene tenerlo en cuenta antes de solicitar la reserva de una habitación de esa capacidad (caso de que viajen tres personas juntas) o de solicitar la inscripción como “habitación a compartir”.

Transporte

Transporte por carretera

Utilizaremos transporte en autobús o minibus (según composición del grupo) privado, con A/C, para los trayectos por carretera, vehículos 4x4 para las excursiones en Wadi Dissah y el desierto de Hismah Mountains. Utilizaremos el tren bala entre las ciudades de Jeddah y Medina.

Vuelos previstos

Vuelos Barcelona

EY 112 05 DEC Barcelona – Abu Dhabi (AUH) 10:00 19:15
 EY 601 05 DEC Abu Dhabi (AUH) – Jeddah (JED) 21:20 23:35

EY 560 13 DEC Riyadh (RUH) – Abu Dhabi (AUH) 22:45 01:15
 EY 111 14 DEC Abu Dhabi (AUH) – Barcelona 02:35 07:05

Vuelos Madrid

EY 102 05 DEC Madrid (MAD) – Abu Dhabi (AUH) 9:50 19:35
 EY 601 05 DEC Abu Dhabi (AUH) – Jeddah (JED) 21:20 23:35

EY 560 13 DEC Riyadh (RUH) – Abu Dhabi (AUH) 22:45 01:15
 EY 101 14 DEC Abu Dhabi (AUH) – Madrid (MAD) 2:35 07:35



Campamento en el desierto de Hismah

En el desierto de Hismah, utilizaremos un pequeño campamento situado en un entorno espectacular, rodeado de formaciones rocosas que se iluminan con tonos cálidos al amanecer y atardecer. El campamento se compone de varias tiendas dobles (posibilidad de tienda individual mediante el pago del suplemento indicado en el cuadro de precios), equipadas con colchones en el suelo y ropa de cama.

Los baños y duchas son compartidos y se encuentran en módulos situados en el exterior de las tiendas, ofreciendo instalaciones limpias y modernas. El campamento dispone también de una gran carpa común, donde se sirven las comidas y se comparte el tiempo de descanso bajo un techo decorado con luces y alfombras tradicionales. Por la noche, si el cielo está despejado, la ausencia de contaminación lumínica permite disfrutar de un espectáculo de estrellas.



Tabuk Desert Camp 3



Tabuk Desert Camp 4

Dificultad / condiciones de viaje

Este es un viaje cultural y activo, que incluye algunas caminatas y actividades que no requieren preparación física especial y que son aptas para todo el mundo en una condición física normal.

Documentación

Es necesario viajar con un pasaporte de una validez mínima de seis meses.

También es necesario obtener un visado turístico para entrar en el país. Aunque actualmente es posible obtener este visado a la llegada al país, en el mismo aeropuerto, los imprevistos y las colas pueden dificultar esta gestión, por lo cual les sugerimos solicitar con anterioridad la Visa electrónica a través de este enlace [E-visa saudí](#)

Es responsabilidad del viajero confirmar esta información con la facilitada por el Ministerio de Asuntos Exteriores en su [página web](#). En la misma página se pueden consultar las recomendaciones concernientes a situación social y política de los países visitados.

Sanidad

Vacunas obligatorias y recomendaciones sanitarias:

Para entrar en el país NO es necesaria ninguna vacunación, con la excepción de la vacuna contra la fiebre amarilla en el caso de viajeros procedentes de países con riesgo de transmisión de la fiebre amarilla y a todos aquellos viajeros que hayan realizado tránsitos de más de 12 horas en aeropuertos de estos países

Viatges Tuareg puede informar únicamente sobre los requisitos sanitarios obligatorios exigidos por el país de destino, y añadir alguna recomendación en base a experiencias propias. Las recomendaciones sanitarias y profilaxis deben de consultarse con un profesional médico, o dirigirse a los avisos de los organismos sanitarios oficiales. La información oficial sobre precauciones sanitarias y vacunas puede encontrarse en la web del [Ministerio de Sanidad y Consumo](#).

A tener en cuenta

Normas y costumbres

La presencia de visitantes occidentales en Arabia saudí es muy reciente y el país todavía se encuentra en un proceso de adaptación a las expectativas de estos visitantes, lo cual, aunque pueda suponer algunas incomodidades, no deja de ser un atractivo añadido.

En lo referente a las costumbres y reglamentación del país, hay algunos aspectos que el visitante debe de conocer:

- El alcohol está prohibido en todo el país. No está permitido entrar alcohol de ningún tipo.
- Las mujeres NO necesitan cubrirse la cabeza ni llevar abayas, excepto en la Ciudad Santa de Medina y en las visitas a lugares religiosos.
- A la llegada al país le tomarán las huellas dactilares y se le someterá a un escáner de retina.
- La mayoría de establecimientos y comercios cierran todos los días entre las 12.00 y las 15.00 horas y durante las horas de oración.
- Arabia Saudí abre los viernes después de las 16.00 (los restaurantes y cafés abren después de las 14.00)

Corriente eléctrica

En Arabia Saudí podremos encontrar tomas de tipo A, tipo B, tipo C y tipo G. La tensión de red es de 110 / 220 V. Por lo tanto, necesitaremos llevar un adaptador. [Más info enchufes](#)

Telefonía móvil y conexión a internet

En todos los alojamientos y en algunos restaurantes dispondremos de conexión wifi. Utilizar el roaming con nuestra compañía habitual puede ser muy costoso, por lo que se recomienda desactivar los datos móviles y evitar hacer llamadas. Para aquellos que necesiten estar conectados de forma permanente, recomendamos la compra de una esim local antes de la salida (que suelen incluir únicamente datos), o la compra de una tarjeta sim local en destino (estas suelen incluir minutos de llamadas internacionales, además de datos móviles).

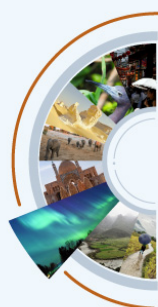

¡PARTICIPA!

CONCURSO FOTOGRAFÍA Y VÍDEO

tuaregviatges.es/concurso



10248|20251028XMC